京城日報
三日（水）夕刊
編輯兼發行人 見島吉治　印刷人 小川三之介
京城府太平町一丁目　發行所 株式會社京城日報社

寄贈 12.11.6

聖戰下の明治節
宮中三殿に御祭典
聖上陛下御親拜遊ばさる

【東京電話】明治大帝の御聖德を偲び奉る明治節の佳き日は菊花薫る三日宮中三殿において嚴かに執り行はせられた、東亞永遠の平和確立の聖戰が開始せられてここに四ケ月、皇威日に揚る皇軍の士氣益々振ふ今日この佳節を迎へ意義殊に深いものがある、この日宮中におかせられ[illegible]畏くも時刻に[illegible]せられ[illegible]を[illegible]遊ばされ[illegible]この賢所には午前九時四十分宮内省勅任官總代[illegible]學習院長、同奏任官總代和田[illegible]官參列、三[illegible]式部長以下奉仕して賢所[illegible]祝詞を奏し奉る、天皇陛下には黄櫨染御袍に御束帯の御裝も御々しく内陣の御座に出御、内掌典の奉仕する御鈴の音に御玉串を奉奠御親拜あらせられた、ついで皇靈殿、神殿にも同様の御祭典を行はせられた、又大殿におかせられても同十時四十分側近等の拜賀を受け[illegible]殿下を[illegible]、文武百官その他有資格者の參賀は午前九時より[illegible]大内山は終日慶祝の色に滿ち滿ちてゐた

明治神宮例祭

この日明治神宮では細雨を衝いて續々參集する參拜者の群に午前四時すぎ早くも開門、八時半勅使參向、拜殿において例祭式を執行、近衛首相以下各閣僚、有馬宮司、[illegible]など參列、有馬宮司以下神官奉仕して[illegible]式後[illegible]明治節祭を執行、[illegible]があつた、[illegible]宮廳ではこの日終日[illegible]參拜し[illegible]國民擧つて[illegible]明治節を祝し奉つた

菊花薫るけふの佳節
全鮮に漲る奉祝氣分
南總督も朝鮮神宮に參拜

[illegible]佳き日、非常時の秋に迎へる意義深き明治節の三日、空は麗らかに晴れ上り半島二千三百萬の民草は赤心を籠めて御聖德を偲び奉る、全鮮の官廳、學校においては盛んに祝賀の式典を擧げ、また國民精神總動員の建前から祝賀式に參列せざる全半島民衆も、國民奉祝の時間、午前九時を期して、齊しく東方に向つて皇居を遙拜、非常時に際會して[illegible]を誓ひ奉り、更に内鮮一體、興亞一致の盡忠報國を誓ふなど、全半島は奉祝の一色に塗り潰された

＊＊＊＊＊

この日朝鮮神宮に於ては午前八時より官民多數參列の下に明治節祭の祭儀が嚴かに執行された、式は前夜來全鮮に齋戒せる高松宮司以下神官の齋服に威儀を正した神官奉仕の下に中臣式により進められたが、陸軍大將の正裝も凛々しい南總督を初め、大野政務總監以下本府各局長、[illegible]知事、伊[illegible]京城府尹等多數の官民が參列、祭典終了の後祭場所で直會が開かれた、續いて午前十一時からは京城府主催の奉祝式が開かれ南總督、小磯軍司令官を初め多數の官民有志が參列、聖壽萬歳の三唱は南山の緑樹を搖るがす。これに引續いて[illegible]京城聯合分會主催の[illegible]記念式に會合第一周年記念大會が開かれ、左の決意宣言を行つた

決意宣言

我皇軍は今や北支に江南に百難を排して堅壘を突破し堅壘を抜き怒濤の如き勢を以て奮戰力闘優勢なる敵を粉碎し帝國の威武を中外に宣揚しあるは吾人の感激措く能はざる所なり、此の秋に方り吾人は會合發布一周年を迎へ責任の倍加せるを痛感し益々團結を鞏固にし國民の中核となり列強の重職を排し忠誠公に奉じ以て銃後の重責に任ぜんことを期す

右宣言す

皇紀二千五百九十七年十一月三日

帝國在鄕軍人會京城聯合分會記念大會が執行された、一方本府に於ては午前十時南總督が各國領事の祝賀を受け同十分、[illegible]に盡つた、また京城神社に於ては午前十時から明治節祭と[illegible]を[illegible]て有位有爵者の[illegible]拜賀式が擧行された、これらの式典に參列せざる一般府民も午前九時、國民奉祝の時間の一齊に鳴り渡るサイレン、汽笛を合圖に東方皇居を遙拜、全市を擧げて奉祝に赤心の限りを盡した

＊＊＊＊＊

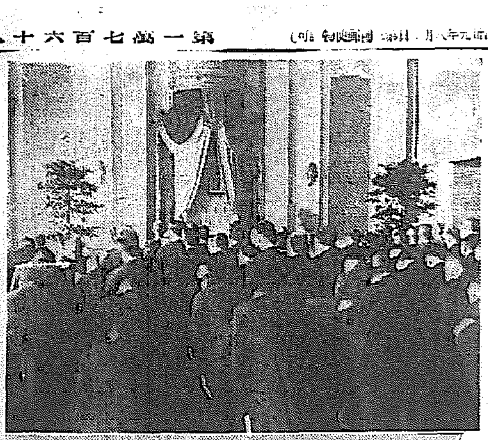

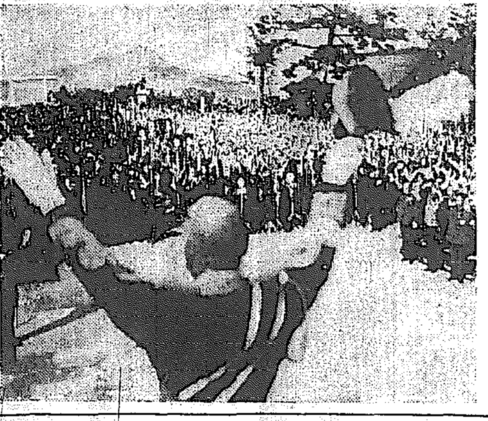

けふ明治節【上】總督府に於ける拜賀式【中】朝鮮神宮に參拜の南總督と大野政務總監【下】同神宮祝賀式で南總督の萬歲三唱

我態度は不變
帝國大使館再聲明

【ブラッセル二日同盟】ブラッセル駐在帝國大使館スポークスマンは九ケ國條約國會議を前に二日夜新聞記者團に對し、支那事變に對する帝國政府の態度を重ねて闡明次の如く言明した

帝國政府の九ケ國條約國會議に對する態度はベルギー政府の招請に對する帝國政府の不參加回答によつて既に明かである、同回答案は最終的のものであつて今更如何なる事情があるにせよ變更されない、尤も本大使館は會議參加各國代表部から請求のあり次第喜んで日支紛爭に關する各種の情報を提供しよう

遂に忻口鎭を占領
けふ明治節未明の肉彈戰

【山西省平地泉三日同盟至急報】忻口鎭附近の天嶮によつて頑強な抵抗を持續してゐた敵約十五萬に對し、我が軍は三日未明より猛然攻擊を開始した、これより先二日午後十一時和田工兵部隊は決死隊を組織して敵陣地爆破を決行すると同時に全線に亙り一齊に總攻擊を開始した、敵は最後の抵抗を試みるべく手榴彈、機銃、小銃の亂射を浴せて我軍の突擊を阻止せんとしたが　一線部隊は勇躍敵陣地に突入、壯烈な肉彈戰を全線に亙り展開して[illegible]段の如く[illegible]重にも重つてゐる敵陣地を片つ端しから肉彈を以て占領し、明治節の佳き日たる三日午前零時全線八里强に亙り巾一里に及ぶ天然の要害たる忻口鎭附近の敵陣地を占領し、忻口山上高く日章旗を輝かせた、更に我が軍は敗走する敵を追つて太原方面に急追中である

潰走する敵軍の退路を爆擊
太原の軍事施設空襲

【〇〇二日同盟】我が〇〇部隊の〇〇機は太原附近に於いて敵潰走部隊の退路を遮斷すべく之に猛爆を加へた、敵は機關車二十、貨車五十四輛を遺棄して逃走したが之がため[illegible]方面に進擊中の地上部隊の進擊に多大の便宜を與へ、又島田岡田兩部隊の荒鷲〇〇機は又もや氣息奄々たる太原を空襲し軍事施設に對し大爆擊を與へた

敵の死傷約三萬

【北京三日同盟】三日午前十時十分軍發表＝一、太原に對し北方より南下攻擊中の我が部隊は力攻に力攻中のところ、二日和田工兵部隊の決死的爆破作業と間髮を入れぬ肉彈戰により三日午後零時忻口鎭一帶を占領せり　一、敵は全線に亙り退却を開始し北方に潰走中、我が軍は目下これを追擊中なり、前線戰場は死屍累々多數の武器散亂し敵の死傷約三萬と推定さる

【平地泉三日同盟至急報】三日午前零時忻口鎭附近の山岳地帶に據る敵は我が軍の猛攻擊に支へ得ず、全面的に退却し我軍は午前五時二十分忻口鎭附近の敵陣地を完全に占領した、我が軍の一部は午前七時五十分忻口鎭南方凡そ一里の金山舗に達し忻口鎭より金山舗に至る間敵影を認めず

福田部隊猛追擊
一氣に忻縣に進入

【天津三日同盟】三日山西に於ける敵の最大陣地たる忻口鎭を占領し感激の日章旗を一帶の山岳に翻へした我軍は、更に息もつがせぬ猛追に移る一方南方忻縣盆地の攻擊を實施し、先鋒快速福田部隊は午前九時半遂に忻縣に進入した、尙福田部隊に續いて小堀〇〇部隊も敗走の敵を猛追忻縣に進入した

【天津三日同盟】午前十一時三十五分軍司令部發表＝敗走の敵を猛追中の我が福田部隊は三日午前九時半遂に忻縣に進せり

日本招請案上程か
九國條約國會議を前に
各國代表私的交涉に躍起

【ブラッセル二日同盟】九ケ國條約國會議はいよ／＼三日午前十一時大理石の間に於て開會式を擧行することに二日午後決定した、英、米、佛、伊、蘇を初め各國代表は續々ブラッセルに到着、旅裝を解く暇もなく直に活潑な私的折衝を開始した、會議を如何なる方向に誘導すべきやの根本方針については未だ各國代表間に意見が一致してゐないやうであるが、開會劈頭再び日本招請案が上程されんとする空氣が濃厚となりつゝある

議長は誰か

【ブラッセル二日同盟】九ケ國條約國會議の議長に誰が推されるか注目されてゐる、[illegible]會議の性質上[illegible]注目されてゐるノーマン・デヴィス氏は[illegible]議長就任の内交涉を受けたが之を拒絶したと言はれる、目下のところでは一九二六年度のモントル會議で[illegible]の能會議外交に[illegible]手腕を示した[illegible]代表スターレンブルース氏か乃至は北歐代表が選任されるものと見られてゐる

實彈の皇禮砲
上海戰線意氣高し

【上海三日同盟特派員發】夜來の雨も晴れて菊花薫る明治節の佳き日を迎へた上海戰線の各部隊では一齊に明治大帝の御遺德を偲び奉り遙かに皇居を遙拜し[illegible]行つた、中にも南翔に直面する〇〇部隊では本部前に日章旗を掲げ午前九時を期して[illegible]、殷々たる砲聲裡に本部隊員は固より第一線の將士まで一人殘らず東方を遙拜した、この日の皇禮砲は山内部隊によつて南翔その他の敵陣地目かけて行はれたもので實彈を以てする皇禮砲の發射は彼の旅順攻略戰以來のことで近來の壯快事であつた

またも支那砲兵
病院船砲擊
これで二度目、死傷二

【上海三日同盟】一日夜九時頃より陸續浦東の敵砲兵は不法にも[illegible]中の病院船アメリカ丸を砲擊した、敵砲彈數發は同船に命中し船員即死一、輕傷一を出したが支那軍の病院船砲擊は今回を以て二回目である

敵主力陣地を
北島中尉爆擊

【上海三日同盟】海軍航空隊北島中尉指揮の〇〇機は三日午前十時過ぎ陣雲を衝いて蘇州河南方のリンカーン路附近及びその南方の敵主力陣地に低空爆擊を敢行、多大の損害を與へた

佛租界に隣る
保安隊撤退
佛國側で警備

【上海三日同盟】フランス租界當局は二日[illegible]保安隊に對し[illegible]フランス租界西隣に隣接した交台、老西門、交通大學、徐家匯一帶の地區にある保安隊の撤退[illegible]旨通告した、これに對し[illegible]と支那側が協議の結果決定したもので、支那保安隊撤退後の同方面の警備はフランス側が代つて行ふことになつてゐる

來栖大使協議

【ブラッセル二日同盟】九ケ國條約國會議に出席するイタリー、ブラジル代表は同列車で二日午後二時四十分ブラッセルに到着したが、駐白帝國大使來栖三郎氏はイタリー大使館に首席代表アルドロヴァンディ・マレスカッチ伯を訪問會議對策につき協議を遂げた

戰局日記【二日】

（二日本社着の戰況插圖）

上海戰線　早朝來陣地を抜して南翔攻略の重要地點たる管關は二日未明我部隊が中部管關の敵を破つて完全に占據、また[illegible]部隊は敵の[illegible]で南翔東方[illegible]キロに肉迫され敵との間に二日午後壯烈な戰鬪を展開、敵を沈默せしむ、陸橋東方地區の攻擊も有利に展開した一方、田上、石井、鵜飼等渡河部隊は蘇州河南岸の敵の抵抗を排して敵陣を逐次擊破、また江橋鎭南方を渡河した部隊下枝部隊は二日朝來殘敵を掃蕩南方に戰線を擴大しつゝある、上海戰線の全面的敗退に狼狽した支那側は英米佛に泣込み南市、浦東の局部的中立案を提唱するに至つた

山西戰線　正太線上の敵を追擊して一日午後一時半小林部隊が測石驛を占領、一日午前十時には關幹部隊が芹泉鎭、午後零時半には壽陽を占領して太原までもあと十三里に迫つてゐる、一方同蒲線忻口鎭方面中央の栗飯原部隊の戰況も有利に展開、敵を南に壓しつゝある

空軍活躍　海軍航空隊は蘇州河南岸のリンカーン路南方のトーチカ陣地を爆擊、陸軍航空隊は地上部隊と協力、敵の第一線陣地を爆擊して二日上海の空は完全に日本空軍が壓した、北支戰線に於ても太原を爆擊、軍事施設や停車場を爆擊した

皇國臣民ノ誓詞

【其ノ一】
一、私共ハ大日本帝國ノ臣民デアリマス
二、私共ハ心ヲ合セテ天皇陛下ニ忠義ヲ盡シマス
三、私共ハ忍苦鍛錬シテ立派ナ強イ國民トナリマス

【其ノ二】
一、我等ハ皇國臣民ナリ忠誠以テ君國ニ報ゼン
二、我等皇國臣民ハ互ニ信愛協力シ以テ團結ヲ固クセン
三、我等皇國臣民ハ忍苦鍛錬力ヲ養ヒ以テ皇道ヲ宣揚セン

神宮競技

拳闘
▲ウエルター級準決勝 [illegible]

重量揚
▲七五キロ級決勝 一、金成集（朝鮮重聯）
押揚 九〇　引揚 一一五　和揚 一一五　合計 三二〇

父危篤スグ歸レ
是吉 廣歲
母 チトセ

休日氣配【大阪電話】

株式　[illegible]

期米　[illegible]

天氣豫報（四日）

京城地方	【今晩】晴れたり曇つたり【明日】同じ	
仁川地方	【今晩】晴れた[illegible]【明日】始めは晴れたり曇つたりだが次第に曇勝ち	

京城氣溫（二日）最高一八度六、最低六度五（三日）最高[illegible]度[illegible]、[illegible]

仁川の潮時（四日）

[illegible]

鮮産代表銘酒 三巴自慢 三巴酒造合資會社

賓化院　京城府明治町一丁目　電話本局二四一番
醫學博士 古城憲治
傳染病室　入院隨意　普通病　内科　小兒科

淋病
新發賣　普及藥　一円九〇
他にない治療の特長
用量……一回〇・五〜〇・七瓦
時間……一回二分間
用法……安全簡易

ケンゴール
ブラオンギン
發明創製
前東京吉原遊廓吉原病院長
佐藤[illegible]先生
代用藥ナシ
文献進呈
日東製藥合名會社製品
總代理店 河原商店
全國藥店にて販賣す品切の節は直接總代理店へ

上海通信〔第三信〕 宣傳國支那（せんでんこくしな）〔3〕

本社特派員　福永恭助

憎らしいといへば、夜になると南京の放送局のやるデマ放送だ。支那語の放送はチンプンカンプンで判らないからいゝが放送の内容は詳しく書く自由を持つてゐないが、その一端を紹介すれば『日本の運送船は近頃上海丸一艘だけになつてしまつたが、これは長崎丸に暴動が起つたからだ云々』といつたやうなのだが、冗談も休み休みにして貰ひ度い。

僕はその日の午後に、亡くなられた岩倉具方さんの柩を乗せた長崎丸を、滙山碼頭に見送りに行つてきたところだつたのだ。

内容はざうしたインチキ物だが併しざうした宣傳のやり方の上手なことゝ熱心なことにはホト〳〵感心させられる。

『實に到れり盡くせりですよ。日本の放送も少しキバつてくれなくちやア』

早くからこつちへ來てゐる或社の特派員がラヂオに耳を傾けながら感心してゐた。

が併し、宣傳も度を越すと噴き出したくなるのがある。

二十日の『新聞報』といふのには『松井將受傷』とあつて、松井最高指揮官が支那の砲彈で左足を傷けたといふことがマコトしやかに載つてゐるから笑はせる、長谷川司令官に至つては、支那紙のために何遍殺されたか判りやしない。

滑稽なのは、武官室の松原中佐が戦死したと出てゐたことがあつたが、當の松原中佐がカン〳〵に怒つてゐたのを英字新聞が書いて

『……と、松原中佐が元氣な顔で語つた。』

と言つてゐた。

何でも支那側では三四年前に此處にゐた士官達の名簿を手に入れてゐて、その人達を片つ端から紙上で殺してゐるらしい。だからいまは上海に來てゐない士官が時々戦死してゐるといふ──。

開いた口が塞がらないのは空中戦の記事だ。日本側が飛機二十六機を撃墜すると、それの『日本』といふ字を『中國』に變へて、支那紙には支那側が日本の飛行機を二十六機撃墜したことになつてゐる。

吾々には見えすいた法螺なのだが、知らない人が讀むと本當と思ふかも知れない。少くとも日本側の發表と並べて見て『眞理は兩者の中間にある』ぐらゐの判斷を下す人があるかも知れないから、うつちやつて置くわけには行かない。何でも面倒臭くても、やはり片つ端から反駁して行かなくてはいけない。

と同時に、こつちからも積極的に鳴物入りで、彼等の不法と日本の正しい立場を宣傳してやるべきである。

それには官廳宣を造ることも一案だが、併しお役所仕事はとかく窮屈で、大した効果の望めないことは、みんながとくと知つてゐる。新聞人だらうが會社員だらうが、内地にゐる者だらうが上海に來てゐるものだらうが、一切合切が力を合せて官廳のことに從ふべきである。

いまは國民總動員の時ではないか！

【寫眞は第三艦隊旗艦（出雲）艦上に於ける鉢田艦長と福永特派員】

凡ゆる困苦と闘ひ 朝に一山、夕に一峰

本社の高田社長に宛てた 北支派遣 部隊長からの手紙

拜啓　先日は御鄭重なる慰問激勵の電報を賜り厚く御禮申上候　早速將兵一同に御傳達致し候 [illegible] 我部隊は [illegible] 北上する中央軍に對し八月中旬以來連續的戰鬪を交へつゝ [illegible] 九月上旬 [illegible] 十五日より [illegible] 攻撃致し候 [illegible] 高粱 [illegible] 西山地帶の [illegible] 山岳 [illegible] 敵 [illegible] 追撃 [illegible] 保定の線に [illegible] 撃破し [illegible] 十月十日過石家莊 [illegible] 之を攻略仕り候

此の長期に亘る連續間山地泥濘地帶等の地形に惱まされしのみならず、 [illegible] 糧食の缺乏等凡ゆる辛苦を嘗め [illegible] 本部隊 [illegible] 犧牲の傷者 [illegible] 月中旬 [illegible] 方面に [illegible] 山西 [illegible]

朝に一山、夕に一峰に攻略し [illegible] 何卒今後共御援護を永續被下、殊に戰傷者御遺族に對しては特別の御配慮に預り度御願申上候

出征當時の炎暑は早や去りて太行山脈の嵐朝夕身に泌む頃と相成しも士氣旺盛に候間幸に御安心被下度候

先は不取敢御禮を兼ね近況御通知申上候　敬具

昭和十二年十月二十五日　北支派遣〇〇部隊　[illegible]

京城日報社長　高田知一郎殿

草花作つて 傷病兵慰問

【平壌】いたいけな兒童が草花を作りその賣上げ金で新聞を買ひ [illegible] 病兵を慰問 [illegible] 兒童達は草花を [illegible] 一部に作りこれを [illegible] その收益金で新聞を買ひ求め十月十日以後毎日 [illegible] 陸軍病院に配達させ傷病兵の慰問にあてた、傷病兵達は何れもこのいたいけな小國民の熱誠に涙を流して喜んでゐる

不良兒 水票る

【釜山】府内 [illegible] 町 [illegible] その他へ [illegible] 賣却し [illegible] られた

片手不具の強盜

老人を脅迫し朝鮮紙を强奪 捕へて見れば實は精神病者 全南連斗峠の珍話

【光州】一日午後 [illegible] 時頃 [illegible] 郡 [illegible] 面 [illegible] 強奪逃走 [illegible] 取調べたところ [illegible] 精神病者の [illegible] であつたらしい

人妻に懸想し 毆られ死亡

加害者は取調べ中

【清州】[illegible] 十日の夜 [illegible] の妻女に懸想 [illegible] 關係を迫つてゐる處を折から歸宅した夫の [illegible]

下條一雄少尉 井陘攻略で 名譽の戰死

【釜山】[illegible] として去月 [illegible] 日井陘攻略戰で [illegible] 壯烈な戰死を遂げた [illegible]

納稅功勞者表彰

京城稅務監督局では納稅功勞者を表彰すべく [illegible] 面長、區長、 [illegible] 村振興會長及納稅組合の [illegible] 納稅成績の向上に努め他の模範となるべき者を選定中であつたが邑面長四十名、區長、部落振興會長及納稅組合長等三十二名を表彰することに決定し明治節の佳辰を卜して管下各稅務署長をして表彰狀並に賞品の傳達式を擧行せしめるはずである表彰される篤行の人々は左の通り

面長

【京畿】[illegible]

【忠北】[illegible]

【忠南】[illegible]

【江原】[illegible]

其の他

【京畿】[illegible]

【忠北】[illegible]

【忠南】[illegible]

【江原】[illegible]

大和町 [illegible] 居住する [illegible] さんへ通知があつた

木浦の火事

【木浦】一日午前一時十分頃木浦 [illegible] 柳町 [illegible] 方の [illegible] 倉庫から出火し木造トタン葺二階家 [illegible] 棟（四〇坪）を全燒し [illegible] 商品 [illegible] 原因は目下木浦署で取調中

初等教員二千名

教學刷新の大增員

“教學刷新は先づ初等學校から”となり、これが具體方法として明年四月の開校期までに内鮮の初等學校教員約二千人を增員して各初等學校に配屬し、このうち内地人教員だけでは間に合はぬので内地の各縣から朝鮮へ出向の形式で大量に採用し、更に各初等學校の教員に對しては新に本府學務局から（一）皇道主義の徹底（二）内鮮一體の強化（三）忍苦鍛鍊を教學刷新の根本方針として指示し、學園の明朗化に乘出すことになつた

南原驛の機關庫を燒く

原因取調べ中

【南原】一日午後二時半頃南原驛機關庫から出火、南原消防組の活動により一棟を燒失したのみで同三時四十分鎭火したが附近には [illegible] 精米所、郡米倉庫等があり一時は大混亂を呈した原因取調べ中、なほ消火の際消防夫二名が火傷した

四十男の自殺

晩秋の龍岡温泉で

“平壤寺洞購買部の理髮屋主人” 幸ひ一命は取り止む

【鎭南浦】府外龍岡温泉 [illegible] に止宿中の平壤府寺洞 [illegible] は一日午後七時頃 [illegible] 自殺を圖つたが [illegible] 命は取り止めた

“初のお客で 思もよらぬ” 女將のはなし

[illegible]

賭場に荒し 各地で檢擧

【平壤】府内新里 [illegible] 賭博を [illegible]

銃後の固め強く

國防婦人會 廿師團管下 本部結成 けふ偕行社で行はる

銃後の熱誠を一段强固にする [illegible] 國防婦人會廿師團管内の本部結成式は三日午前十時半から龍山偕行社で盛大に擧行、 [illegible] 會員列席、 [illegible] 君が代齊唱に次で [illegible] 本部長 [illegible] 結成式を終了、引つゞき [illegible] 聯隊長の講演 [illegible] 會、 [illegible] を終つた、白のエプロン姿に二百三十分會八萬二千二百六十人の會員が轉るところ時局の赤誠を反映して國防婦人會員の日支事變後結成されたものは實に八十九分會に及んでゐる、なほ本部顧問及び役員は次の通り決定した

◇本部長 [illegible]

若い男女の 鐵道自殺

【光州】一日午前六時十分 [illegible] 發光州行三九一列車 [illegible]

職工の怪我

【晉州】[illegible]

自動電話の 料金を盗む

【木浦】[illegible]

南津に電話開通

[illegible]

人の動き

◇森朝鮮新聞社長夫人 [illegible]

◇原田トク刀自 [illegible]

今晩のラヂオ

六時　近世日本の英傑
（東）東京放送童話研究會▲七時二〇分　謠曲（東）觀世喜之外▲八時二〇分　舞台劇（東）市川壽美藏外▲九時八分　長唄（東）杵屋勝五郎外

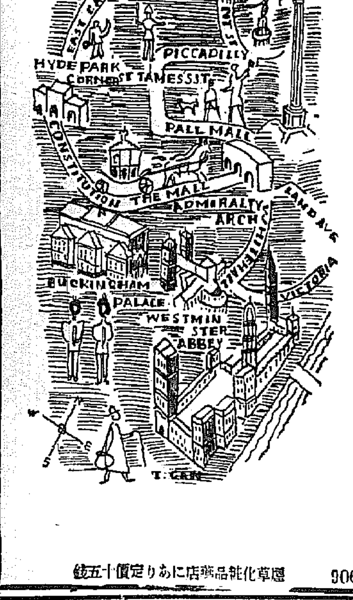

錢五十價定りあに店藥品粧化草煙　906

主催・朝鮮畜產報國大會
ホームスパン即賣會　四階第二ホール
肥育牛、羊、豚、鷄肉及加工品特賣　四日より六日まで
東京三越好み 新柄銘仙陳列　八日まで二階新館
京城 三越

革命的日本酒 二日酔せず
理研清酒 新世界
希望に 燃ゆる 生活味 只一杯の 新世界！

大鮮釀造株式會社

皇軍萬歲
時局レコードは 山口樂器店 電話本局②三一〇七・三五三〇番

ぜん息・神經痛や 高血壓 中風 不治といふな
血の「濁り」をとり 原因から治療せよ

（左）研究中の今津佛理博士

蝿取粉で有名な今津佛理博士は諸權威と協力して此等病氣の原因を徹底的に研究した結果 酒焼草 花柳病或は内臟の障害等で身體を養ふ大切な血液が濁り惡くなつて循環が不順になり、神經が侵される爲め起るので、血液の混濁を除去して清淨にし、動脈硬化の原因を除いて血壓を整調し、循環を良くして神經の障害を除けば治る、決して不治でない事を多數の實驗に依り確め貴重な植物ホルモンから強力な淨化素を創製してその服用と [illegible]

中風・高血壓・頭痛目まひ・不眠神經衰弱・シビレなど [illegible] ぜん息・神經痛・婦人病 [illegible]

今津化學研究所へ [illegible]

事變大浪曲 大和撫子 こゝにあり 天中軒雲月 熱演 テイチク 浪花節

營業科目
土木、鐵道、礦山、水利用諸機械、電動機、ポンプ、ディゼルエンジン、度量衡、計量器、計器、測量、製圖器械並附屬文房具、理化學用器械各種試驗器、醫療、カーデクス、鋼鐵製家具、醫藥、建築用諸材料、朝鮮總督府度量衡、計量器販賣
京城府漢江通六番地
株式會社 伊藤商行
代表電話龍山六四三番 振替口座京城八六五七番
工場 京城府大島町一番地
出張所 咸鏡北道羅津府末廣町

營業科目
一、度量衡、計量器製作並修理
一、各種機械製作並修理
一、軍需品製作
一、自動車部分品製作
京城府大島町一番地
朝鮮計器株式會社
電話龍山三八八三番
振替口座京城一一四九九番

京城 花柳病 皮膚・泌尿科 植木醫院 本町署前 [illegible]

京日案内
旅館 女中募集 二十歲前後內地人婦人數名急募す [illegible]
毛糸 [illegible]
新聞配達人用 身元確實にして多年經驗を有し外交に自信ある新聞配達一名 [illegible]
京城府永登浦 京城日報永登浦支局 電話永登浦一二一番

商、妻かず儀永々病氣の處養生不相叶十一月二日午後三時十分死去致候茲に生前の御厚誼を拜謝し御通知を兼ね謹告仕候
追而十一月四日午後一時より三時迄東京築地本願寺に於て告別式相營申候尚乍勝手御供物等の儀は謹而拜辭仕候
昭和十二年十一月三日　東京市麴町區比壽通一ノ七　森辨治郎

母トク儀豫て病氣の處養生不相叶十一月二日午後四時五分死去致候謹で生前の御懇情を拜謝し此段御通知に代へ謹告仕候
追而葬儀は四日午後四時本町三丁目 [illegible]
昭和十二年十一月三日　原田熊夫　親族一同

きんたまに ハウト 發賣元 [illegible]

京城府元町一丁目 平間内科醫院 電話龍山一二五一番

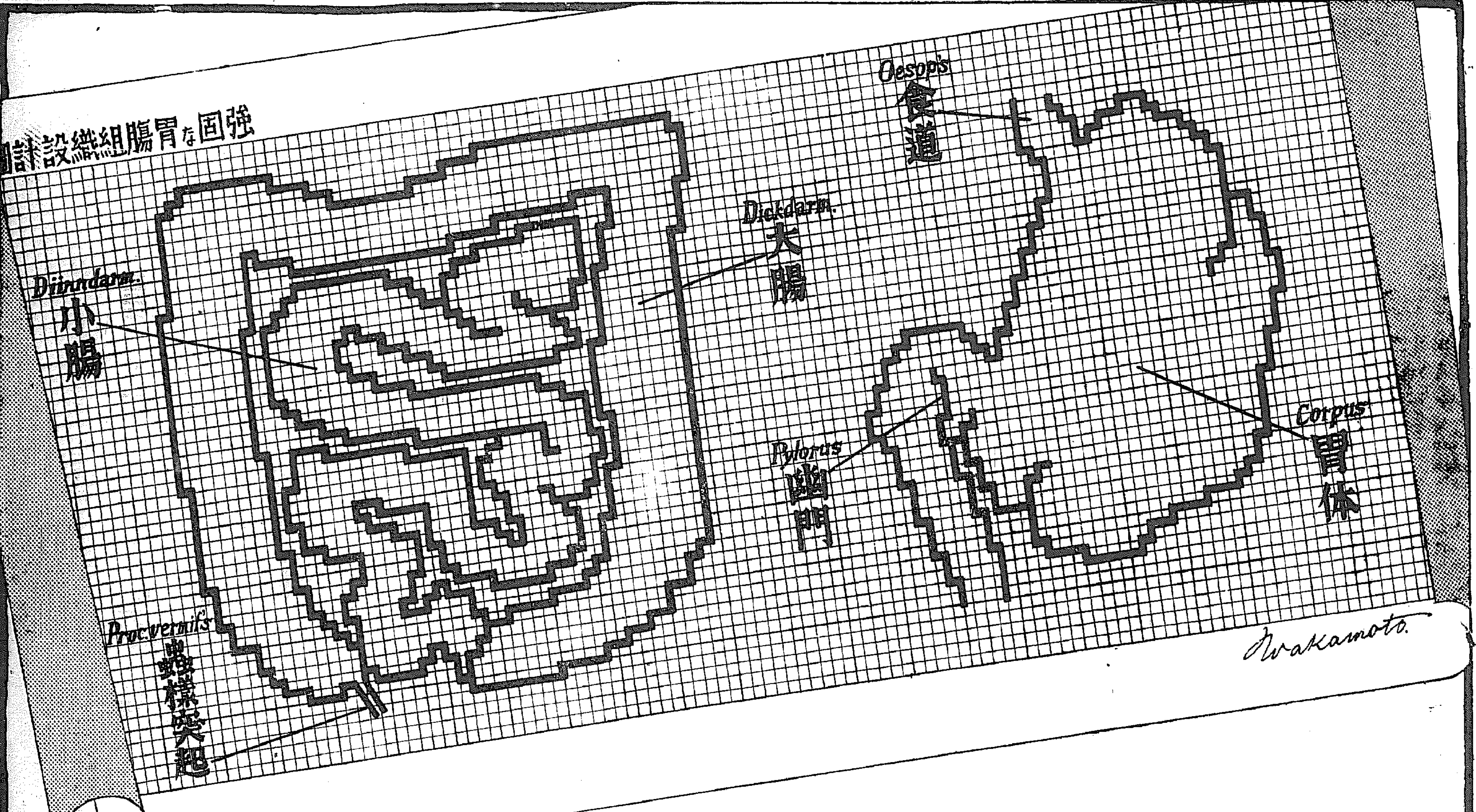

強固なる胃腸組織の建設

胃潰瘍、胃擴張、胃アトニー、胃酸過多等の治療には、必ず複合ヘーフエ菌劑を處方されよ!

從來慢性胃疾患は、頗多な病名によつても察せられる樣に、各別途の方法により處置せられました。醫聖ウイルヒヤウ以來の細胞病理學は、此等疾患が根本に於て組織細胞の衰弱無力といふ共通の原因を有つ事を發見したにも拘らず、藥劑の進歩が伴はぬ爲め對症療法の域を脱しなかつたのであります。然るに今や複合ヘーフエ菌劑の發見完成により、始めて病理學と歩調を一にする原因療法が行はれ得るに到りました。

從來の化學藥劑、單純榮養劑の觀念を根本から打破する綜合微生物劑

諸種の對症的化學製劑は勿論、從來の單純麥酒酵母劑やビタミン劑其他の榮養劑の觀念を以てしては、複合ヘーフエ菌劑の本質を明らかにすることは出來ません。「わかもと」の主成分はビタミンB複合體の吸著力最も濃厚なヘーフエ菌で、之にアミラーゼの特に強力なるアスペルギルス菌其他新發見の菌種を配し、その組成分を一層複雜化した點に於て、單なるヘーフエ菌劑、麥酒酵母劑とも全く選を異にして居ります。

下痢と便秘を一劑で健康便に復し、弱腸を強腸に改造する獨特の作用

從來の胃腸藥の觀念に從へば、下痢と便秘は正反對の症狀であつて、治療法も正反對の作用を有する藥劑の投與を必要としましたが、複合ヘーフエ菌劑「**わかもと**」は、腸カタル、腸結核其他諸種の原因から來る慢性下痢及び常習便秘を、一劑で正常便に復せしめ、腸内の殺菌力を旺盛にし、腐敗發酵を防止し、連用によつて衰弱疲弊せる腸管の組織を強固に改造する點は、他に見られない獨特の作用であります。

榮養、增血、殺菌の綜合作用により衰弱恢復、體質改造の効果を發揮す

複合ヘーフエ菌劑の作用は、胃腸組織を強固にする許りでなく、進んで全身の組織細胞に活力を與へ、萬般の生活機能を鼓舞する爲め、食慾の增進、榮養の充實、血液の增加、體内の殺菌、溶菌力の旺盛、抗病力の強化等、廣汎なる衰弱恢復の作用が見られ、その結果として結核菌の勢力が挫かれ、姙産婦の衰弱貧血、乳幼兒の榮養障碍、發育不全は除かれ、一般虚弱體質者も強固なる體質を獲得するに到るのであります。

大懸賞

三千圓割增金附額面二十圓
勸業債券二千枚當選!

わかもとの容箱を切開き、裏面に左のイロハ各欄を記入れ、最寄の藥店にお渡し下されば安全に本舗に到着致します。

イ、左の圖賞文中の○の所は何といふ字ですか、その文字だけ書いて下さい。(假名も可)

『わかもと』に在中の教育掛○引換券を必ず學校へ御寄附願ひます

ロ、お宅でお讀みの新聞雜誌の名

ハ、御住所、御姓名

正解者二千名に勸業債券一枚宛進呈(正解者多數の場合は抽籤)

〆切は昭和十二年十二月十五日その期間中に「わかもと」お買上げの方に景外景品として洩れなく「**ものしり繪本**」呈上致します。

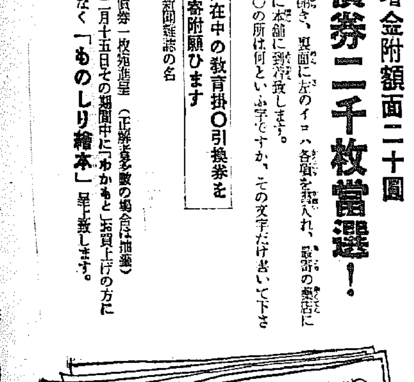

複合ヘーフエ菌劑 わかもと

胃腸榮養

藥價低廉

粉末 九〇瓦 錠劑 三〇〇錠

壹圓六拾錢

全國藥店にて販賣す。賣元より直接發送を望まるゝ方は藥價送金次第一箇にても急送

株式會社わかもと本舖 榮養と育兒の會

振替東京一七〇〇〇番・電話代表芝一一七五番

妻　【80】

小島政二郎作　宮田重雄繪

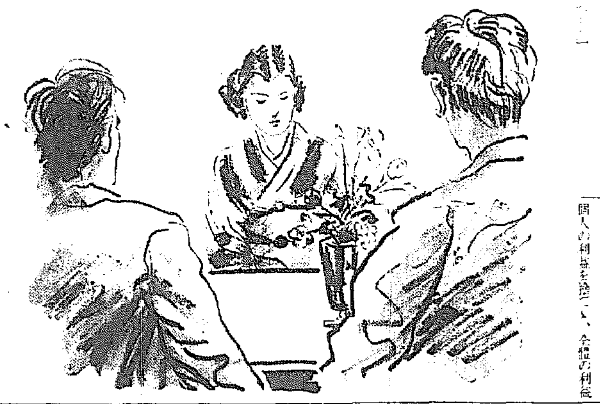

彼女への詰問（二）

「…の意議を議して、あなたの反省を促し、卽刻一座への出演を取り止めるやうに警告に來たのです。――どうか我々の制脚の誠意を了として、一座への出演を取り消して下さい。」

「まあ、さうなつては、さう云ふことに…」

「どうぞさうお願ひ…」

「給金を貰ひませんで…、我々制脚の窮狀…出來てゐるのですから」

濫觴に苦しんでゐる。苦しみながら、新劇樹立の爲めに惡戰苦鬪してゐるのです。」

「……」

「もし商業劇團に身賣りしていゝといふことになつたら、目ぼしい人達は、殆ど全部商業劇團にピックアップされて行くでせう。それを、甘い誘惑に負けず、飽くまで我々の制脚に踏み留まつてゐると云ふのは何の爲めか。」

「……」

「わが制脚を、飽くまで成長させ、わが制脚をして有終の美をなさしめたい一心故やありませんか。個人の利益を捨てゝ、全體の利益に生きようとする主義の爲めではありませんか。それを、主宰者の妻たるあなたが、率先して規約を破り、全體の利益を捨てゝ、逆に個人の利益に就く例を開くやうなことがあれば、わが制脚は四分五裂し、仕舞に收拾することが出來なくなるでせう。あなたが、それでも構はないと仰しやるんですか。」

この一言には、隆子もグッと詰まつた。

「あなたが異存がないの御理者では…御存じなかつたのでせう？ だから、呪拳も、又又一座への出演を取り消して下さいますれば、それ以上は何も言はうとは思ひません。」

「それ、私の場合は、御存じのやうな非常の場合ですから、許して下さつてもいゝと思ふんですが」

「いや、我々は過去に於てかう云ふ非常な場合に推進して…除名された人達もあります。誰も彼も、規約を重んじて敢然として離脱を避けて、一糸亂れず今日まで通つて來たのです。それなのに、主宰者である土居先生の奥さんが、規約を蹂躙して恥ぢないといふのでは、今日以後我々の制脚の統制は何うなりませうか…」

「……」

理窟としては、正にその通りだつた。

「そりや個人的理由をいへば、先生は御病氣だし、お金の必要に迫られてのことだと察しが附かないことはありません。しかし、個人的理由を一々認めてゐたら、金の必要に迫られてゐない者は一人もないでせう。完全に全部我々は犠牲…

京日特選棋譜（十四）

八段　高部道平
三段　櫻田雪雄

黑二百より二百二十二迄

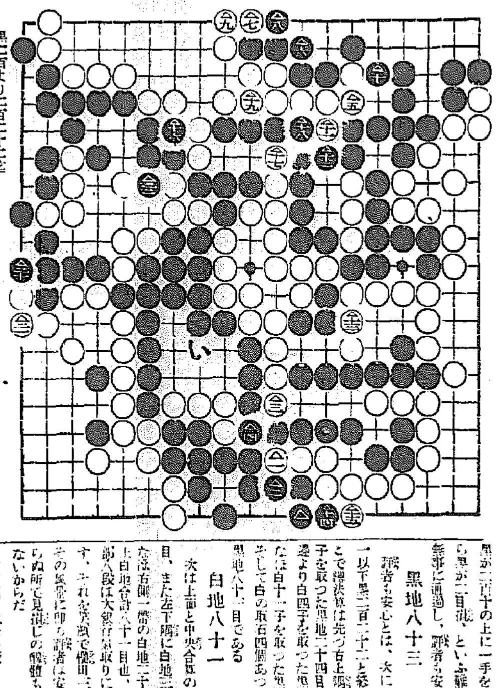

本日總決算　覆面道人

赤信號あり

昨日は下邊に黑二百迄、本日は白二百一と始まり、以下先づ白二百五と、共に無事の進行である。がその中の白二百三に、黑二百四を二百五だと、白（い）で剣る、黑が一擧大敗……と云ふ危險な所だ。

此處も無事通過

また黑二百八以下二百十迄も、殊に櫻田三段は慎重な態度で、完全無缺に段分を收めた卽ち黑二百六で二百十だと、白二百七、黑二百八、そして白二百八の時、黑は二百八の右で白二百九と響るが、黑が二百十の上に一手を要するから黑が二百抵、といふ譜詞も黑は無事に通過し、評者も安心である

黑地八十三

評者も安心とは、次に白二百十一以下黑二百二十二と終局し、そこで總決算は先づ右上隅より白三子を取つた黑地二十四目、また下邊より白四子を取つた黑地十八目なほ白十一子を取つた黑地二十目そして白の取石四個あつて、合計黑地八十三目である

白地八十一

次は上邊と中央合計の白地十八目、また左下隅に白地三十四目、左右邊一帶の白地二十九目、以上白地合計八十一目也、そこで高部八段は大銀行家取りに二目勝由す。それを實地で櫻田三段が受納その敗局に卽ち評者は安心、つまらぬ所で見損じの醜態を見せたくないからだ

さて明日は云ひ殘した病勢も加へ、更に勝敗の原因も明瞭にしよう。そして天局は雁金八段登場し本局に頴く黑宛者、櫻田三段と對局の由である。雁金八段と櫻田三段とは今度が初手合であり、本局に劣らぬ大熱戰となるだら、大いに期待していたゞきたい

RADIO　四日（木）

第一放送

午前六時五五分　ニュース
同七時一分（東）基礎英語講座（二十二）
同七時三〇分（東）朝の修養　山鹿素行の武教小學（三）　文學博士　平泉　澄
同七時五一分（東）ラヂオ體操
同八時一〇分　今日の天氣見込
同九時二〇分（城）氣象通報
同九時五五分（東）衛生メモ
同一〇時三〇分（大）家庭經濟講座　節約すべき家庭經濟（一）衣服に關する節約　佐賀　[illegible]
同一一時（東）小學生の時間「尋三」お話　日の丸の旗　小川　一郎
正午（東）時報・外
午後零時五分（城）室内樂　日本追羅馬・外　ヴァイオリン　中野　[illegible]　フルート　金　鐵　[illegible]　チェロ　木宮　[illegible]　ピアノ　清水　[illegible]
同零時五分　朝鮮音樂（清津）一、清津歌　二、愛別歌　三、普天歌　羅雲湖　車樂花
同零時三〇分（東）國民歌謠　一、かもめ　二、降魔の利劍　鳥田　良三
同一時一五分　婦人の時間（朗讀・金山）女性の體格向上について　李　[illegible]
同一時一五分　ニュース
同二時（東）小學生の時間「尋五・尋六」時事解說　十月の出來事　東京學校劇協會
同二時二〇分（東）母の時間　題未定
同四時　ニュース
同六時（東）近世日本の英傑　兒玉源太郎（二）　東京放送童話研究會
同六時二〇分（東）コドモの新聞
同六時二五分（東）講演　軍需品と國民生活に就て　陸軍省經理局衣糧課長　陸軍主計大佐　清水菊三
同六時五五分（東）カレントトピックス
同七時　ニュース・天氣見込
同七時三〇分（東）講演　現下に於ける人口問題の重要性　法學博士　下村　宏
同八時（大）ラヂオ就會曲　作曲並伴奏　唄　松本　四郎
同八時三五分（東）室内樂（絃樂四重奏）　鈴木クワルテット　鈴木　鎮一・外
同八時五〇分（東）浪花節連夜二題（第一夜）慶安太平記　木村　重勝
同九時三〇分（東）時報・ニュース外
引續き（城）朝鮮語ニュース
同一〇時（城）地方へのニュース
同一〇時三五分（東）遞信ニュース
同一〇時四五分（東）支那ニュース　銃後美談

第二放送

午後零時五分　古談　[illegible]
同一時一五分　婦人の時間　李　[illegible]
同六時　童話劇　兒童劇研究協會
同六時三〇分　經典解說　金　泰　洽
同七時四〇分　講演　金　[illegible]
同八時一〇分　軍歌のおけいこ
同八時二五分（東）室内樂
同八時五〇分　赤壁歌　趙　牧　丹
同九時一五分　大岑詩謠　[illegible]

講演　軍需品と國民生活に就て【6・25】　清水大佐

一、時局當面の銃後に最も有力なる國家を作ることが、これが爲に…を要する

二、…

四、軍需の充足は他面に於て國民生活を…せしめざるの…

五、國民生活に於て、最も緊切且重要とする衣食住方面の資料に就て主として說明することとする

浪花節連夜二題（第一夜）"慶安太平記"【八・五〇】　木村重勝

丸橋忠彌は由井民部の人物にうたれ、民部と事を共にする事になつた。或日民部は忠彌に向つてもう一人秋山流の軍學師の柴田三郎兵衛を味方にしたいが、容易に入るまい。そこで何とか計略を以て彼を導き自分の屋敷に連れてきてくれ、と或る策を耳打した

間もなく五月の十八日は忠彌の父長曾我部氏の命日、忠彌は芝地獄谷の柴田三郎兵衛宅を訪れ實は今日は亡き父の命日故香の一つなりと手向けて戴きたいと

頼み、お茶の水の自宅に誘じ來つた、奥地へ通し民部が作つた精進料理の膳部をすゝめると一目見た三郎兵衛は顏色をかへ、これ丸橋殿、この料理は貴殿宅にて作られたものではあるまい。牛込榎町に住む由井民部師の料理であらう。彼は楠流の軍學師と聞き及ぶ。…

講演 7・30　現下に於る人口問題の重要性　法學博士　下村宏

十一月四日、五日と兩日に亘り第一回の人口問題全國協議會が開かれる

食糧問題、就學兒童の問題、農村の問題、勞働の問題、就職及び失業の問題、結婚出產の問題、疾病、死亡の問題、移植民の問題、兵役の問題、一として人口の數と質を中心とし基本とせざるものはない

列國に對し最も合理的に最も數字的に日本の立場を立證すべきものは人口問題である。更に世界を通じて將來の動向を決すべきものは實に人口問題である。しかも只今支那事變に直面し我民族の中堅として一番大事な壯丁が傷つき又死亡しつゝある

識者關心すべきものは實に人口增加率の減退と體格の低下を防ぎ、更に向上する事である。時恰かも社會保健省の設立問題があり、支那事變に際會して人口問題全國協議會の第一回が開かれた、時間の許す限り人口會議の重要性につき力說して見たい

あすのきゝもの　五日（金）

午前一〇時三〇分（東）家庭講座　節約すべき家庭經濟（二）　子爵　土岐　[illegible]
午後零時五分（東）俗曲
同六時（城）コドモのスケッチブック　十一月號＝國民精神作興特別號　大石運平　かさゝぎ子供會
同六時二五分（城）講演　朝鮮の對北支貿易の將來　總督府商工課技師　[illegible]
同七時三〇分（東）管絃樂　日本放送交響樂團
同八時（金）琵琶「大手の内彈南呼大將」　[illegible]
同八時　講談（清津）由利甚五郎　左の由來　松林　伯鶴
同八時三〇分（東）浪花節連夜二題（第二夜）　春日井梅鶯
同九時（東）時事解說

朝鮮郵船出帆

△印八船寄港

○東京行　横濱寄港
○西鮮航路　…
○北鮮航路　…
[illegible]

朝鮮郵船定期出航

乘客貨物中途寄港
東京行　横濱、門司、名古屋、清水
…
朝鮮郵船株式會社　京城南大門通り五ノ一　代表電話本局（2）四一九五番
釜山支店　大橋通　代表電話（長）四〇三三番
元山支店　海岸通　代表電話（長）一三四番
仁川出張所　港町　電話（長）三五一番
北鮮出張員　清津府北星町　電話（長）一八八七番
京城代理店　電話本局（2）五一一一番　朝鮮運送支店
鎭南浦代理店　朝鮮商工會社
[illegible]

沿岸郵船出帆

仙崖行　沿岸航　臨時出帆
[illegible]

近海郵船仁川出帆

大連行　…
[illegible]

朝日組出帆廣告

株式會社　朝日組　仁川　出帆
桂丸　大新丸　日光丸　女神丸
…
株式會社　朝日組回漕部　仁川府本町四丁目二番地　電話六八二番・九六四番・五二九番

內鮮運輸出帆

大阪行　…
大和組回漕部　仁川港町四丁目　電話一〇〇三番・五〇七番

大阪商船出帆

…
大阪商船株式會社　京城支店　京城府南大門通一丁目二三　電話本局長一〇三三

國際運輸會社

仁川慶田組　釜山商船組

阿波共同汽船出帆

大連直行
…
朝鮮鐵道局主要驛ニテ乘客並ニ船車連絡運賃扱仕貨物取扱
ジャパン・ツーリスト・ビューロー
代理店　野口商會　仁川府港町　電話二四・一七二番

大阪商船出帆

…
株式會社　朝鮮海洋社　電話二一三番

朝鮮海洋社船舶廣告

沖淵線　毎日往復
舊島線
唐津線
仙掌線
溫陽線
海州線
…
朝鮮運送株式會社仁川支店回漕部　電話代表番號一〇四番

朝鮮汽船出帆廣告

…
株式會社　慶田組

尼崎汽船出帆

阪神行　大東丸　十一月廿三日
阪神行　赤城丸　十一月廿五日
阪神行　〇〇丸　十一月廿六日
阪神行　正生丸　十一月廿七日
高杉商店回漕部　仁川府海岸町　電話一〇〇三番

御愛用御禮

サービスセール
よいシャボンにキレイな景品

三個入一函お買上げ毎に銀座好みのお化粧袋を差上げます

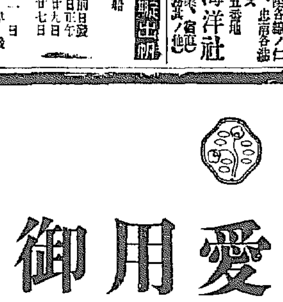

東京　資生堂　銀座

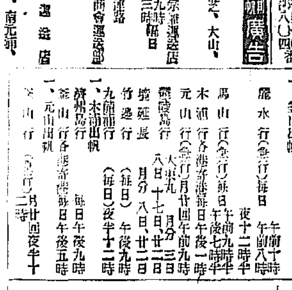

全鮮唯一の長期月賦の店

蓄音器とレコード　ラヂオと樂器

京城驛前　明時堂

月賦規定カタログ御申込次第急送呈

シンコー

小兒百日咳に　飲み易い粉末

最新パーマネント

エッチ美容院　電話本局②五三二一番

健康素

第一乳養素　高級乳兒營養

乳兒營養研究所

黃金座

十一月一日より八日まで
妖千美　支那事變特報　棋傳
天然色映畫
午前十一時より…

一回	二回	三回
6,40	2,00	
11,30	3,20	8,00
11,50	3,40	8,20
12,35	4,25	9,05

朝日座

十一月二十八日より
絶對的笑ひの殿主　東西名人
漫歲競演大會
時節柄の破格料金　特等席三十錢
毎夕六時開演

京龍館

十一月一日より七日まで五日間
小笠原　騷動
朝日世界ニュース特報
京日ニュース
忘れても

京城劇場

十一月三日より
萬歲とレビュウ
舞踊とジャス

中央館

四日より七日まで四日間
學生街の花形
意氣な細腕
忍術戰場ケ原
支那事變ニュース特別上映

ワカゲキ

十一月一日より七日間
東海美女傳
支那事變ニュース
パイ戰線を衝く

一回	二回	三回
11,00	2,45	6,40
12,40	4,30	8,25
1,00	4,50	8,45

浪花館

乙女十九
鬼傑白頭布
地に潜るギャング

喜樂館

十一月二日より五日間
朝日東日　支那事變ニュース
北満を拓く
桑港巡禮唄
思ひ出

明治座

十一月二日より
大進軍の歌　告船　特報號外ニュース　夕陽特急

一回	二回	三回
11,20	2,55	7,00
11,41	3,17	7,21
12,43	4,09	8,14
12,54	4,31	8,36

京城日報 號外

昭和十二年十一月四日（明治卅九年八月十日第三種郵便物認可）

京城府太平通一丁目 發行所 合資會社 京城日報社 電話本局（2）二一八一番 振替口座 京城三〇〇番 編輯・發行人 兒島吉治 印刷人 小川三之介

太原陷落の日迫る

忻縣城、日章旗輝く
福田部隊完全に占領す

【平地泉二日同盟至急報】忻口鎮を一氣に攻略して潰走する敵を息もつかせず猛追撃せる福田部隊は三日午前九時半遂に忻縣を占領、城頭高く日章旗を飜した

小林、岡崎部隊の猛追
壽陽附近を一氣に掃蕩
空軍また果敢な追撃戰續行

【北京三日同盟】軍司令部三日午後零時五分發表＝一、福田快速部隊は午前九時三十分果敢にも敵陣を突破し、忻縣を占領せり、二、我が飛行隊は忻縣南方三里の大孟鎮の敵を追撃中なり、三、正太線方面を西進中の小林、岡崎兩部隊は壽陽山地に於ける敵を撃破、西方に向け追撃中

敗殘兵の殺到に
太原は全く混亂の極

【〇〇基地二日同盟】山西省同蒲線において天險により頑強に我が地上部隊の進撃を阻止しつゝありし山西軍も、我が不撓の猛撃に敵すべくもなく忻口鎮の堅陣もあへなく潰れ、三日午前九時半には又もや第二線陣地忻縣を抜かれ大混亂を呈し一路太原へ太原へと退却中であるが、我が空軍〇〇機は銀翼を連ねて二日午前大舉出動、大營地を退却中の敵部隊に猛爆を敢行し大打撃を與へた、四散するこれ等敗殘兵は殆ど戰意なく、文字通り潮の如く南へ〳〵と敗走してをり、飛行機の偵察によれば山西の中樞太原は二日の我の猛爆に引續き雪崩れを打って流入するこれら敗殘兵のため大混亂を呈してゐる

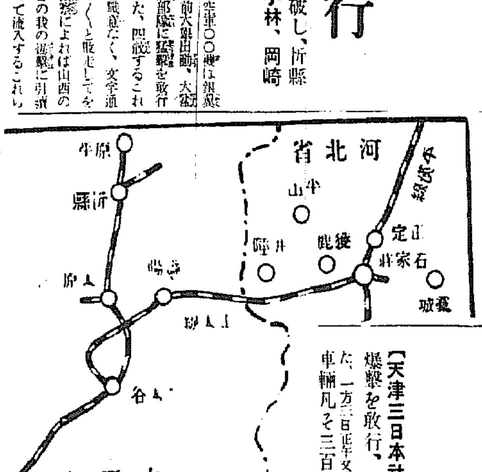

快走部隊
荒れ廻はる

【山西省平地泉二日同盟】明治節の佳き日、忻口鎮を完全に突破、敵に全面的打撃を與へた我が軍は潰走する敵を追撃し快走部隊は早くも二日午前九時半忻縣に突入したが、續く第一線小堀部隊は三日正午張家莊に進出、忻縣北方一里の敵家莊、新舗村、河翔河を結ぶ線に布陣して退却掩護のため踏み止まらんとする一部の敵に對して攻撃中である

中樞に大爆撃
中富部隊等一大空襲

【天津三日本社特電】我が陸の荒鷲島田部隊は三日太原を空襲、敵の砲兵司令部、一個の歩兵旅團司令部並に山西省東部に爆撃を敢行、更に中富部隊は敵軍司令部を襲って猛爆撃を加へ何れも敵の中樞軍據點を完全に覆滅し多大の損害を與へた、一方三日正午又もや我が飛行隊は〇〇根據地より大舉出動、忻縣南方大孟鎮附近を退却中の敵を爆撃、これに車輛凡そ三百、行軍縱隊凡そ五百名が大混亂を呈し太原に向ひ雪崩れを打って潰走中である

京漢線の支那軍も
戰意なく退去中

【豐樂鎮二日同盟】京漢線彰德方面の敵は最近我が第一線に對して再三逆襲し來ったが、その都度わが軍のために擊退され、大々的打擊を蒙った支那軍は士氣沮喪し、全く戰意を失ひ、一日以來退却を開始した、中央軍第四十七師、第八十七師の一部も鐵道線路に沿ふて湯陰方面に南下中である

佳節を奉祝 皇軍の士氣更に揚る

閘北の占領地
奉祝の演藝會
我海軍の明治節祝賀

【上海三日同盟】明治節を陣中に迎へた旗艦出雲は、滿艦飾をも取りやめ戰線の緊張の裡を示し長谷川司令長官初め全員午前九時東の空に向って遙拜式を舉行し、冷酒を酌んで心からの祝賀の意を表した、一方陸戰隊本部では戰鬪が略々完了の意味を含めて遙拜式後さゝやかな祝賀の宴を開き、閘北警備の各部隊は硝煙の中で小規模の演藝會などを催し聖壽を祝すと共に隊員の慰勞を行った、なほ黃浦江上碇泊各國軍艦は何れも滿艦飾を施して我に敬意を表した

日英の摩擦緩和に
兩國外交陣は動く

【上海二日同盟】上海戰の進展に伴ひ上海における日英間の摩擦面は頗る多く、諸種の誤解摩擦などの事故發生し、殊に日本側の率直なる態度表明にも拘らずイギリス側は依然たらざるものあり、誤解猜疑の念はます〳〵深刻化しつゝあり、この狀態を以てすれば日英國交にも惡影響を及ぼす恐れありとし、日本側は極力暗雲の一掃に努めつゝあるがイギリス側でもこの現狀を憂慮し現地外交陣の充實強化をなし、日本側との摩擦を減少せしむべく努力するに決し、駐支代理大使ハウ氏は領事ブラックバーン氏を伴ひ二日南京より上海に到着、又駐日大使館一等書記官で日本語に非常に巧なブレーン氏も既に數日前上海に到着してゐる、これら關係者は日本側當局と折衝極力意見の交換をなし日英間の親善關係を增進せしめることとなった

【ロンドン二日同盟特派員發】九ヶ國條約國會議を前にイギリス國民一般の注意がイーデン外相の演說に對する獨伊兩國の反響に奪はれてゐるのは其か命題だが、これ以外にもブラッセル會議そのものへの期待薄は蔽ひ難い事實である、消息通も會議は一般總會で討議を行った後英米のみの小委員會において日支紛爭調停の途を發見するやう委囑し會議は休會となるものと觀測してゐる、イギリス國民は會議に於る聯盟代表の態度を注視してゐるが聯盟代表の態度は期待すべき聯盟の國內事情なほ不安の折柄到底積極的行動は出來まいといふのがイギリス官邊の觀測らしいロンドンの空氣は頗が幾分警戒傾向を強めてゐる他次第に冷靜に向ひつゝあり殊に日本の立場に公平に耳を藉さんとする傾向が次第に增加の傾向をみせ日本大使館に對する講演申込數は最近激增し大使館員その他手分けして公正なる態度の說明に馬力をかけてゐる殊に各地ロータリークラブ保守黨俱樂部大學その他知識階級からの申込が多い、尚上海租界近郊附近の不祥事件はイギリス當局も頭を惱ましてゐる殊にイギリス兵が日本軍に誤解されるやうな行動をとることを極度に警戒すべきやう現地にもその旨訓令した模樣で我軍が作戰上の不利を忍んでも十分警戒してゐるのを多としてゐる

蘇州河南方の主陣地に
猛烈な攻撃を開始
全線の敵軍、浮足立つ

【上海三日同盟】二、三日降り續いた豪雨のため前線の塹壕道路は泥海と化し、クリークも增水するなど渡河作業及軍行動は益々困難となってゐるが、我が軍將兵の士氣はいよ〳〵振ひ〇〇隊並に〇〇部隊は二日夜より三日朝にかけ續々敵前渡河を決行、敗走する敵を追って第一線の攻撃はいよ〳〵猛烈を極めてゐる 明治節に於けるこの進撃は頗る意義あるものとされ、且つ中央突破を蒙った支那軍は漸く全線に浮き足立つに至った、三日朝は雨も晴れ鉛雲低く垂れる裡を銃砲聲殷々として轟き友軍飛行機は朝來しきりに爆音を轟かせ、蘇州河南方の敵主陣地に對して爆撃を敢行した

上空からも呼應
猛爆撃を反覆す

【上海三日同盟】海軍航空隊今村部隊麾下の〇〇機は三日午後一時より密雲を衝いてリンカーン路南方の敵陣上空に現はれ陸軍地上部隊の進撃に呼應して敵第一線陣地に對して猛烈な反覆爆撃を決行した

陸軍機活躍
機銃掃射

【上海三日同盟】陸軍航空隊〇〇機は三日午後二時三十分過ぎ林肯路南方の敵に約一時間に亘り機銃掃射を加へた

上海全軍の士氣旺盛

【上海三日同盟】上海軍午後六時發表＝

一、明治節の佳節に當り全軍の士氣益々旺盛にして全線に亘り戰況有利に進展しつゝあり

二、脇坂、下枝各部隊は二日午前雨を冒し前線は夜に至るも攻撃を續行し今朝來攻撃は有利に進捗し敵を南方に壓迫中なり

金田兵曹長
戰死す

【上海二日同盟】四行倉庫占領戰に拔群の殊勳を樹て名譽の重傷を負ふた土師部隊の金田士陸兵曹長は三日夜海軍野戰病院にて「あゝ殘念」と一語を發し名譽の戰傷死を遂げた、金田兵曹長は上陸以來雁山公園の陸戰を初め北四川路の激戰において土師部隊切っての勇士とうたはれた、夫人は先年死去し家庭には四歲になる女兒が一人殘されてゐる

浦東の敵陣爆撃
うるさい野砲陣殲滅

【上海三日同盟】海軍航空隊千田部隊〇〇機は揚樹浦附近に每夜の如く砲擊を加へ來る浦東の敵野砲陣地を殲滅すべく三日午後二時より約一時間半に亘り雨を冒してこれに反復爆擊を加へた

南支防備
大あわてゝ
何應欽出かく

【香港三日同盟】南支綏靖區司令官を兼ねてゐる軍政部長何應欽は去る十月二十五日から卅日まで廣東に滯在、飛行機を以て廣東、福建の海岸線の防備狀況を巡視したが特に虎門砲臺東江一帶の砲臺構築、內地廣九兩鐵道の非常對策、增城、石龍門の陣地強化、厦門、廣東間自動車道路開設工事等嚴しく視察した後、余漢謀に對して作戰を指示し戰禍の南支波及に對して着々準備を整へつゝあり、なほ虎門東莞一帶の砲臺には最新式要塞砲を備へつゝある模樣で、近く中央軍補兵二ヶ師が廣東に派遣され右砲臺の外、北海、龍州等にも配備されるはず

周章狼狽

【香港三日同盟】我が空軍の福州上空飛翔は十月二十四日から開始されその都度宣傳ビラを撒布し上海方面の戰局や國民政府の悲政を剌り易く知らしめるので、同地軍政當局は周章狼狽し右宣傳ビラを手にすることは勿論その內容を他人にしゃべるものは五年の懲役に處すると威嚇し、更に之が取締を嚴重にするため一家に二人の壯丁あれば補助警官として一人を強制し恐怖政治を施行してゐる、一方軍費膨大のため官民薪俸の月給五十元以下の者は八ヶ月月給で、五十元以上の者は四ヶ月月給で救國公債を強制的に購入せしめ、又卅年前縮する福建銀行の紙幣は日本人の金を永い間貰ってるたと

米國先陣を承はり
九國會議開かる
さて何を議するやら

【ブラッセル三日同盟】日支紛爭問題を討議すべき九ヶ國條約國會議は豫定の如く三日午前十一時、ブラッセル市ペレ・デザカデミー大理石の間において英米佛伊蘇等十九ヶ國代表出席の下に開會された、ベルギー外相アンリー・スペーク氏議長席に就き開會を宣して後アメリカ首席代表ノーマン・デヴイス氏演說の先陣を承り會議參加國が協力して極東紛爭に適正なる解決をはかるべきことを要請「戰鬪の中止が世界平和のため不可缺の條件だ」と力說した

日暹の親善
新通商條約意見一致

【東京電話】去る八月以來我が石井特派公使と、シャム國外務省との間に交涉を進めてゐた日暹新通商航海條約案はこの程兩者間に意見の一致をみたので愈よ近く調印の運びになった、右につき外務省は三日正午左の如く發表した

日暹新通商航海條約案は昨年來三ヶ月に亘り同公使とシャム國外務當局の間で交涉中であったが、最近彼我の間に完全に意見の一致を見近く調印をみることゝなった、我が方は本交涉にあたり終始シャム國が東亞において我が國と緊密なる關係にあることを考慮し、これに鑑みシャム國側も我方との友好關係を尊重して交涉に努めたため交涉は極めて圓滑に進捗し斯くの如く條約案內容について凡そ三ヶ月といふ記錄的短期間で締結をみるに至ったことは慶賀に堪へぬ所である、シャム國は現在歐米諸國と新條約の交涉中であるが、我が方は右の如く列國に先んじて條約案につき意見の一致をみることゝなり、兩國親善關係はこれにより今後益々增進をみることになるであらう

大本營
なほ曲折を
豫想さる

【東京電話】支那事變の戰果を遂かに達成し戰況收拾に萬遺憾なきを期するため大本營の設置について今次事變に對する我が國の敵手たる決意を中外に闡明すると共に軍事及び國政一般の最高指導組織を強化せんとする要求をも含めて、政府部內及び關係方面に有力に考慮され上海戰局の進展情勢及びブラッセル會議の成行等に照らして今月中にも實現の運びに至るべき氣運が漸く釀成されつゝあるが、之に對して今回の大本營設置論は政治的意味を包含してゐる如く觀取されるので反對の論があり、大本營はあくまで統帥事項として純粹の軍令の必要によって設置さるべきものであり、政治的意味を加へるが如きことは

絶對に排斥

さるべきであるとの論が漸次有力化しつゝあるのは注目に値する、これによれば大本營の設置は今後の上海方面の戰局並に支那側の態度、列國の動向等により軍事上真に設置を必要とするに至った時初めて具體化さるべきもので、尚暫く

情勢を觀取

する必要があるとしてゐるので本問題の今後の推移は尚相當の紆餘曲折が豫想される

明治神宮競技に
半島代表好成績

【東京支社特電】廿八日から一週間に亘って擧行された第九回明治神宮體育大會は陣雨のため硬球、軟式庭球の一部決勝を殘し一日無事終了したが、百八十名といふ半島最初の大スタッフで參加した我が朝鮮軍は陸上に於てマラソン、中等八百米リレーの選手權を獲たほか軟式庭球では斷然たる強味を見せて高等、府縣對抗の兩種目に優勝、重量擧げは壓倒的優勢裡に三選手權を獲得、蹴球は武運拙く決勝で恨みをのんだが、籠球はバンタム級に優勝、湖南も準優勝まで漕ぎ付けて豫定の好成績を擧げた、期待されてゐた日本式庭球の敗退は意外であったが何れもスポーツ半島の名に反かぬ強豪振りを發揮して威張することになった

拳鬪競技

【東京電話】神宮拳鬪競技最終日は三日午後五時半から外苑相撲場において各級の決勝戰を擧行、成績左の如し

▲フライ級 朴（關東）延長判定 潘口（關西）
▲バンタム級 金（朝鮮）延長判定 廣川（關東）
▲フェザー級 稻田（關西）判定 鄭（朝鮮）
▲ライト級 崔（關東）判定 宋（朝鮮）
▲ウエルター級 李（關東）判定 文（朝鮮）
▲ミドル級 金（關東）認定優勝

二百米に三着

【東京電話】神宮競技二百米決勝に光田五郎君（朝鮮遞信）は三着となった

けふの天氣
晴れたり曇つたり
【きのふ】最低九度二

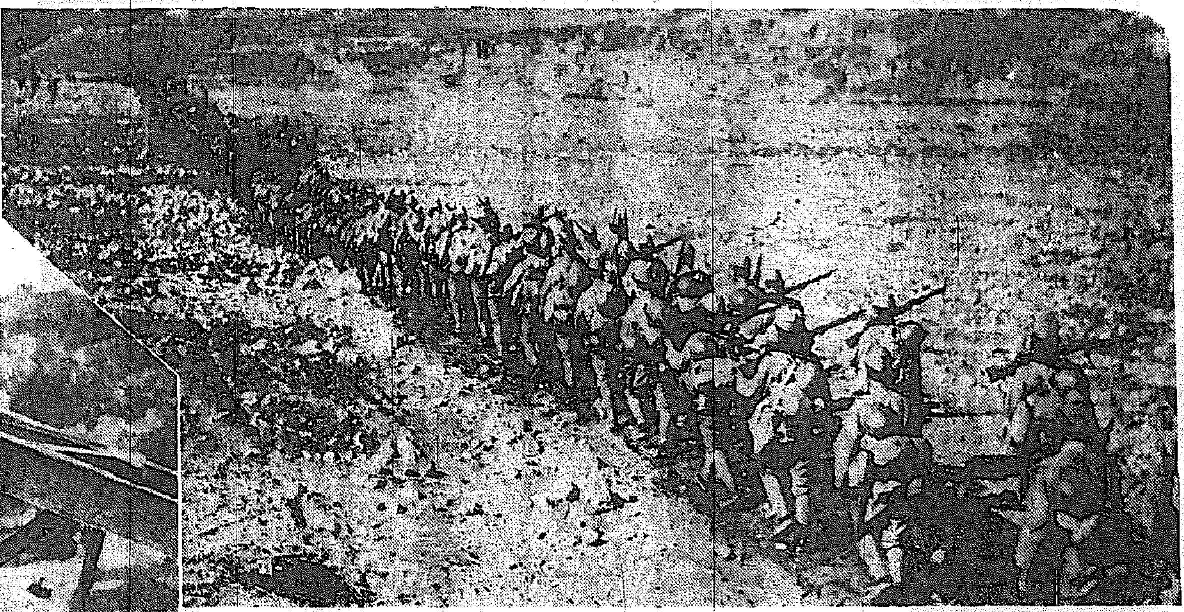

平定を占領し息もつかせず敗敵を追撃して太原を目指す……森本部隊

堂々たり！皇軍

正太線鐵橋上で萬歳を叫ぶ鯉登部隊

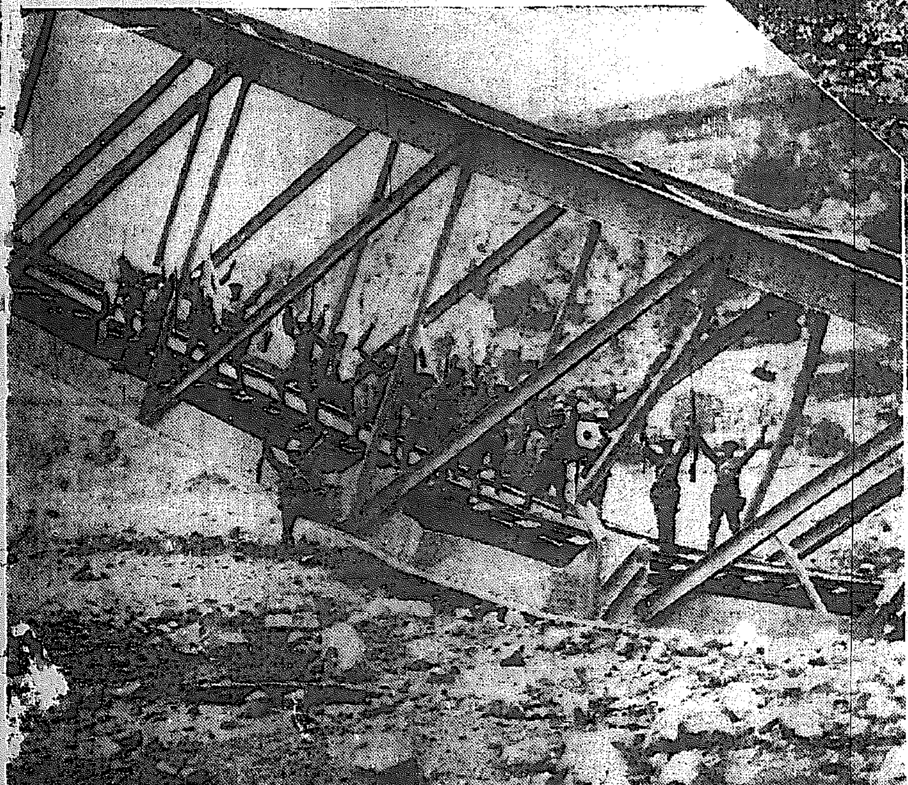

（寫眞下）太原へ〱！難路を踏み越ゆる我〇〇部隊の偉容

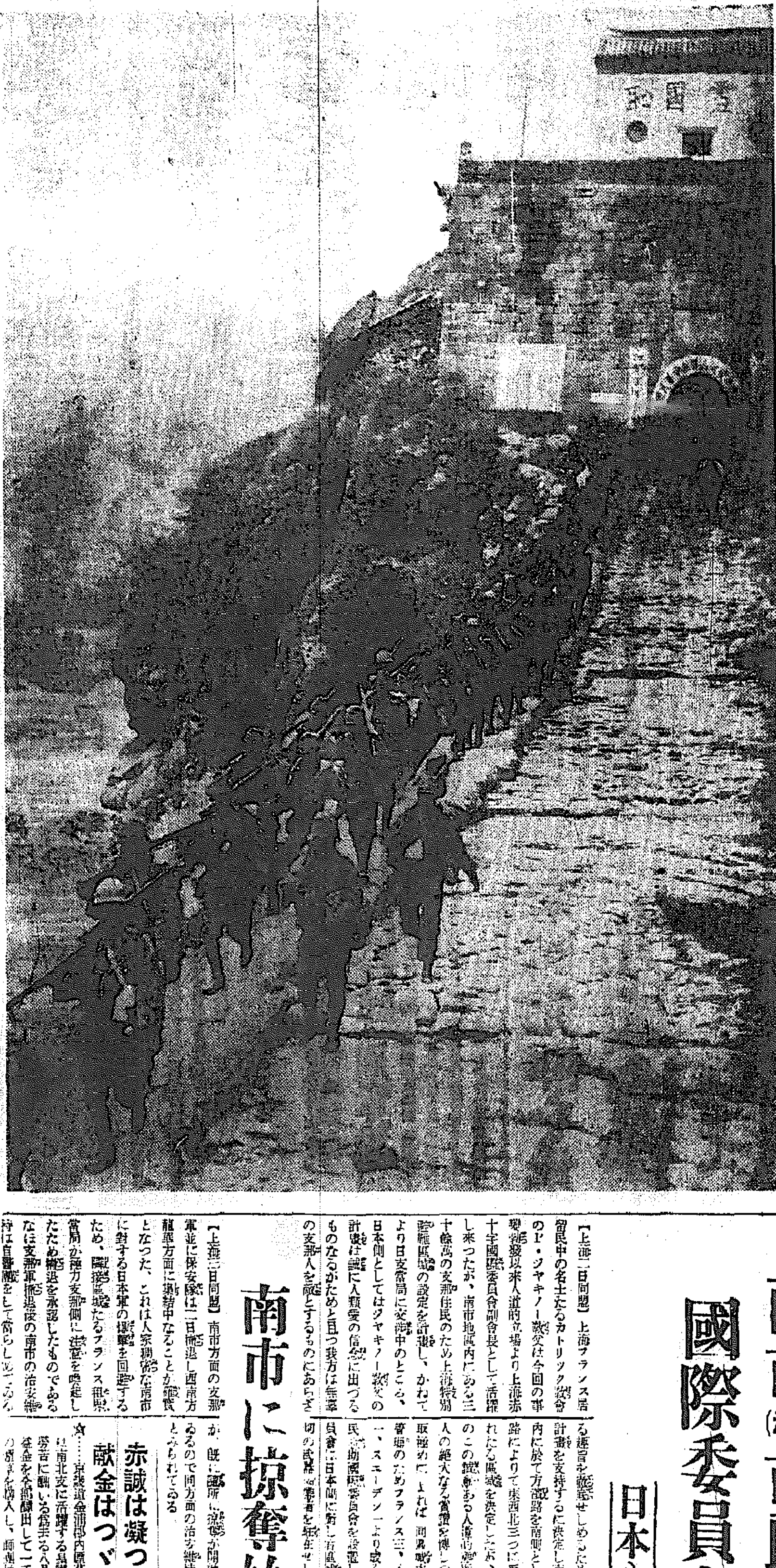

三關の一といはれた娘子關に入城の小林部隊

南市（上海）市民救助に 國際委員會を設置

日本も支持 各國で警備

【上海二日同盟】上海フランス居留民中の名士たるカトリック教會のP・ジヤキノー教父は今回の事變勃發以來人道的立場より上海赤十字國際委員會副會長として活躍し來つたが、南市地區内にある三十餘萬の支那住民のため上海特別避難區域の設定を計畫し、かねてより日支當局に交渉中のところ、日本側としてはジヤキノー教父の計畫は誠に人類愛の信念に出づるものなるがため且つ我方は無辜の支那人を敵とするものにあらざる趣旨を徹底せしめるため、この計畫を支持するに決定し南市地域内に於て方濱路を南部とし、民國路によりて東西北三つに取り圍まれたる區域を決定したが、我が方のこの擧に對する人道的態度は内外人の絶大なる賞讃を博しつゝある

取極めによれば、同ジヤキノー教父等のためフランス三、イギリス一、スエーデン一より成る南市市民避難區國際委員會を設置し、同委員會は日本側に對し右區域内に一切の武器軍隊を存在せしめざることを誓ひ、日本側はこれに對し右地域が純然たる非戰鬪地域を持續する限り之を攻撃せざることを約束するものであるが、支那側は既にこの計畫に對し支持を表明し目下兪鴻鈞上海市長の正式調印を待つのみとなつた

計畫成立の上は支那側公安局は同地域の警察權を保持して右委員會に移管するが、同委員會はピストルのみを持つ若干名の志願警官隊を組織し、方濱路に沿うて三箇の交通路を設け右地域の周圍には鐵條網を張り廻らして治安の維持を圖る筈である

南市に掠奪始まる

【上海二日同盟】南市方面の支那軍並に保安隊は二日撤退し西南方龍華方面に集結中なることが確實となつた、これは人家稠密な南市に對する日本軍の爆撃を回避するため、隣接區域たるフランス租界當局が極力支那側に注意を喚起したため撤退を承認したものである、なほ支那軍撤退後の南市の治安維持は自警團をして當らしめてゐるが、既に數ケ所に掠奪が開始されてゐるので同方面の治安維持は困難とみられてゐる

赤誠は凝つて 献金はつゞく

☆……京畿道金浦郡内陸軍小作人は南北支に活躍する皇軍將士の勞苦に酬いる爲去る八月中の利益金を全部醵出して一千六十個の慰問袋を購入し、師團愛國兵部に寄託したが更に同郡民九千八百名も勤勞奉仕、禁酒、禁煙によつて節約し、五百六十九圓八十錢を同郡守張永範氏が郡民一同を代表し師團愛國兵部に献金した

☆……京城覆審法院に勤務する中森菊太郎氏は軍愛國部に金卅圓及び錦紗約二反を持参し飛行機購入資金の一部に充てゝ下さいと献金した

☆……京城府給町及び漢芹町で組織する大日本國防婦人會給漢芹分會では北支方面で活躍する將兵を慰問すべく各家庭の不用品を集めて賣却し金一百圓を慰問にと献金した

☆……愛國飛行機京畿號献納會ではさきに陸海軍に各々二機宛献納したが其剩餘金九千三百六十三圓七十錢を以て高射砲機關銃四挺及び其他の兵器を献納した

☆……京城府鍾町二八崔日光治氏は過般〇〇隊に入隊したが身體の關係上歸郷を命ぜられたのを申譯なしと、餞別に受けた金五十圓を朝鮮防空器材費にと献金した

日獨映畫協定 朗かに結ばる

【ベルリン二日同盟】日獨文化協定の先驅として今回日本の國際映畫協會とドイツの映畫院との間に日獨文化映畫交換協定が成立し、三日明治節の佳節を卜し駐獨帝國大使館において武者小路大使立會の下に國際映畫協會長代理北邦子代理近藤春雄主事とドイツ映畫院總裁オスヴアルト・シーニツヒ大學教授との間に調印をすることゝなつた、同協定の主旨は兩國々民の友好親善增進のため兩國間の推奬する文化映畫を交換するが交換數量には制限はない なほ十日日獨協會カピトル座に於てドイツ映畫院と日獨協會主催で第一回交換映畫會を開き「荒城の月」その他の日本映畫を上映する筈である

火事が減つた 消防署の統計

火事は一體何處に消し飛んだのか、あの懷かしいポンプ自動車のサイレンを聞かなくなつて一ケ月になる、全く京城は「火」の消えたやうな靜けさだ、京城消防署の統計によれば本府城における本年一月から十月迄の出火度數は一個當り昨年百二十五回二、四萬三百三十圓本年八十一回七萬一千八百九十一圓といふ劃期的減少振り、十月だけについてみると本年出火數十回で昨年に比し一回の減少損害六千二百十圓の減となつてゐる

銃後國民の緊張振りは最も身近な所に現はれて心強い限りで、同消防署では愈よ本格的火災季節へ向つて一層防火の實を擧げるべく府民の自重を要望してゐる

妙齡娘の自殺

三日午後四時ごろ京城府舊江里一一一里見津郎氏妹節さん（二〇）が自宅で自ら兩脚を縛り首を縊めて自殺してゐるのを家人が發見したが原因は失戀の結果と見られてゐる

三陟郡の懸案 總督に陳情

【三陟】去る卅日南總督の來陟を機會に三陟郡では從來から當面の緊急懸案であつた左の八項目を陳情した

初等教育施設の擴充▲三陟港道路の新設▲五十川河口の開鑿▲五十川護岸改修▲市街地計畫並に上水道施設促進▲三陟面内既墾牧地利用▲慶州、奈陽線二等道路編入擴張並に改修▲簡易漁港の修築

平壤鄕軍の 戰捷奉告祭

【平壤】在鄕軍人會聯合分會並に國婦聯合分會では北支の戰線に有史以來未だ攻略されたことがないといふ天下の要險娘子關の陷落を祝して三十一日午後二時から平壤神社で戰勝奉告祭を執行した、なほ今や時間の問題となつた太原陷落の捷報あれば平壤二十萬府民が一大祝賀の行事を催すことになつてゐる

鄭、渡邊組 優勝 明治節奉祝庭球會

朝鮮軟式庭球聯盟主催明治節奉祝庭球大會は三日午後一時から京城運動場庭球場で開始 試合經過左の通りで鄭、渡邊組が優勝した

◇第一回戰
（遞信）朴顯雄・李源混 2—4 （府廳）張南基・金禮岩
（殖銀）金洲斗・車三燮 4—2 （遞信）姜問植・元大圭
（專府）白潤楠・李仁俊 4—2 （遞信）松川・隅田
（府廳）朱貞鎬・李慶得 4—1 （遞信）宮岡・田崎
（鐵道）鄭士連・渡邊 4—2 （遞信）鈴木・金亨泰

◇第二回戰
（殖銀）古仁・前論 4—0 （府廳）朱貞鎬・李慶得
（殖銀）金洲斗・車三燮 1—4 （府廳）張南基・金禮岩
（專府）白潤楠・李仁俊 0—4 （鐵道）鄭士連・渡邊

◇決勝リーグ
（殖銀）古仁・前論 4—3 （府廳）張南基・金禮岩
（殖銀）古仁・前論 — （鐵道）鄭士連・渡邊
（鐵道）鄭士連・渡邊 4—1 （府廳）張南基・金禮岩

畜產報國大會 きのふから開かる

朝鮮外三團體主催の朝鮮畜產報國大會の初日は三日午前十時より府民館で開催、時局に對する官民……が總督の告辭は次の通り

告辭

支那事變の進展に伴ひ皇軍の武威……國大會を開催して生業報國の實を擧げんとするは余の甚だ欣快とするところなり抑々畜產は國民生活上瞬時も缺くべからざる資源にして平時戰時を問はず極めて重要なる產業なるに拘らず帝國畜產界の現狀は他の產業並に諸外國に於ける斯業發展の趨勢に比し著しく遜色あるを遺憾とす、而も近時國際情勢の推移は重要資源の自給確保を以て國家存立の基礎と爲し就中畜產の依存するところ甚大なるものあるのみならず農村經濟力の涵養は一に有畜農業の經營を以て要諦と爲す即ち畜產業は今後益々其の重要性を加へたりと謂ふべし

顧て半島の實情を觀るに農民は古來牧畜の技に馴れ農業の發力飼料の資源豐富にして斯業發達の前途洋々たるものあり諸子宜しく內外の情勢を靜觀大觀して畜產の重要性を確認すると共に之が劃期的進展を期し協心戮力以て畜產報國の誠を致さんことを努めよ

昭和十二年十一月三日
朝鮮總督 南次郎

西鮮中央鐵道

西鮮中央鐵道（資本金千五百萬圓）は近く鐵道局より認可あり大勢發起人會を開き創立準備を進めるが十二月下旬創立總會を開催の段取である、而して株式三十萬株中十二萬株を朝鮮無煙炭が引受け、三菱、三井、安宅、小野田セメント住友其他で十五萬株殘り三萬株は朝鮮信託、貯銀、金季洙、朴興植、田中常太郎の諸氏其他で引受けることになつてゐる